

# PSU-GO

---

# 2025



**HC-UFG**  
Hospital das Clínicas

**EBSERH**  
HOSPITAIS UNIVERSITÁRIOS FEDERAIS

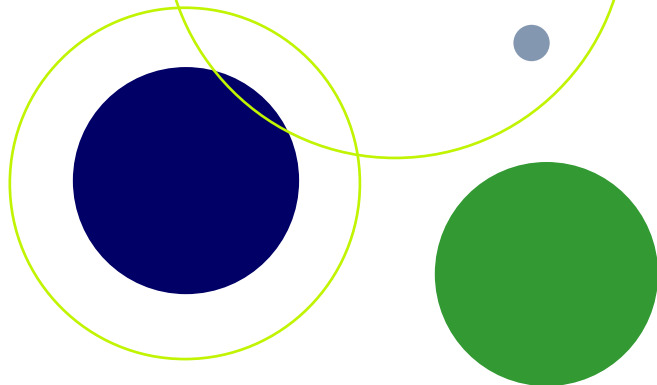

ASSOCIAÇÃO GOIANA DE  
RESIDÊNCIA MÉDICA

## SUMÁRIO

1.	CRONOGRAMA DO PROCESSO SELETIVO .....	3
2.	DOS PROGRAMAS OFERTADOS .....	3
3.	DAS INSCRIÇÕES .....	5
4.	PERÍODO E FORMA DE REALIZAÇÃO DAS INSCRIÇÕES:.....	7
5.	NORMAS GERAIS SOBRE AS INSCRIÇÕES.....	8
6.	O PROCESSO SELETIVO .....	9
7.	INFORMAÇÕES COMPLEMENTARES .....	10
8.	DO RESULTADO OFICIAL .....	12
9.	MATRÍCULA.....	12
10.	DO INÍCIO DOS PROGRAMAS.....	14
11.	DOS CASOS OMISSOS .....	14
12.	DO CUMPRIMENTO DA LEI GERAL DE PROTEÇÃO DE DADOS .....	14
13.	DAS DISPOSIÇÕES FINAIS .....	14

**PROCESSO SELETIVO UNIFICADO DE RESIDÊNCIA MÉDICA 2025 - GOIÁS**

**EDITAL DE CONVOCAÇÃO  
EDITAL PARA O PROCESSO SELETIVO DE RESIDÊNCIA MÉDICA – 2024  
PARA INÍCIO DAS ATIVIDADES EM 2025**

A Comissão de Residência Médica (COREME) do Hospital das Clínicas da UFG/EBSERH, torna público, conforme dispõe Resolução CNE nº 1 de 25/07/2022, Lei 6.932 de 07/07/1981, Lei Federal de nº 12.871/13 e as seguintes Resoluções da Comissão Nacional de Residência Médica - CNRM/MEC: 04/2007, 01/2017, 35/2018, 17/2022, 02/2023 Resoluções CFM 2.216/2018 e CFM 2.305/2022, e ainda as Notas Técnicas da CNRM Nº 94/2015, 35/2017 e 7/2019/CGRS/DDES/SESU/SESU, que estarão abertas as inscrições para seleção dos candidatos ao preenchimento de vagas nos Programas de Residência Médica oferecidos, Programas estes credenciados pela Comissão Nacional de Residência Médica - CNRM/MEC.

**Endereço:** Comissão de Residência Médica (COREME) – Primeira Avenida, S/Nº Setor Universitário, CEP: 74.605-050- Goiânia- GO (Antiga Diretoria do Hospital das Clínicas da UFG)

**Telefone:** (62) 3644-8912

**E-mail:** coremeufg@yahoo.com.br

**1. CRONOGRAMA DO PROCESSO SELETIVO**

ATIVIDADE	DATA
Publicação do Edital e demais anexos nos sites da Associação de Apoio a Residência Médica de Minas Gerais/AREMG: <a href="http://www.arem.org.br">www.arem.org.br</a> , e da Comissão Estadual de Residência Médica de Goiás/CEREM/GO: <a href="http://www.ceremgoias.org.br">www.ceremgoias.org.br</a> .	09/09/2024
Solicitação de isenção do pagamento de inscrição.	17 a 19/09/2024
Divulgação da relação dos candidatos que terão direito à isenção da taxa de inscrição.	25/09/2024
Inscrições e envio de documentos do currículo (exclusivamente via internet).	27/09 a 15/10/2024
Divulgação dos locais de provas (Goiânia / Belo Horizonte).	22 a 28/10
Período para impressão do comprovante de inscrição.	22 a 28/10
Divulgação da relação dos candidatos que serão submetidos ao processo de heteroidentificação.	21/11/2024
<b>PROVA ESCRITA E DIVULGAÇÃO DO GABARITO.</b>	24/11/2024
Período de interposição de recurso contra o gabarito preliminar da prova escrita.	25 e 26/11/2024
Resultado preliminar do processo de heteroidentificação.	26/11/2024
Período de interposição de recurso contra o resultado preliminar do processo de heteroidentificação.	27 e 28/11/2024
Resultado final do processo de heteroidentificação.	02/12/2024
Divulgação das instruções para realização da matrícula	05/12/2024
Divulgação do resultado da prova escrita (previsão).	10/12/2024
Divulgação do resultado da avaliação curricular (previsão).	16/01/2025
Divulgação da nota final com a ordem de preferência (previsão)	28/01/2025
Data /Hora finais para alteração da ordem de preferência	29/01/2025 (16:00 h)
Divulgação do resultado final - convocação (previsão)	29/01/2025
Período para confirmação interesse/ desistência, aprovados/ matriculas	29/01 a 03/02/2025
Convocação de excedentes por desistência com liberação de vagas	03/02 a 15/03/2025
Convocação de excedentes que não estejam ou tenham estado matriculados em algum programa após 15 de março – iniciado em 2025*	16/03 a 31/03/2025
Reclassificação de candidatos excedentes para preenchimento de vagas remanescentes mediante manifestação de interesse via sistema ( <a href="http://www.arem.org.br">www.arem.org.br</a> ) no período especificado na oferta da vaga divulgada.	Após 03/03/2025
Convocação por telefone ou via sistema ( <a href="http://www.arem.org.br">www.arem.org.br</a> ) de excedentes/reclassificados desde que não estejam ou tenham estado matriculados em residência médica após 15 de março - iniciada em 2025*	16/03/2025 a 31/03/2025
Início dos Programas de Residência	* 01/03/2025
Reunião para opção para ocupar vagas em outros Programas desde que o candidato tenha sido selecionado e não esteja ou tenha estado matriculado em nenhum programa de Residência Médica após 15 de março iniciado em 2025*.	Após 20/03/2025

\* Resolução CNRM 01/2017

**2. DOS PROGRAMAS OFERTADOS**

PROCESSO SELETIVO UNIFICADO DE RESIDÊNCIA MÉDICA 2025 - GOIÁS

2.1. Programas com ENTRADA DIRETA (Graduação concluída em Medicina até 28/02/2025):

2.1.1. Com duração de 02 (dois) anos: Clínica Médica.

2.1.2. Com duração de 03 (três) anos: Anestesiologia; Cirurgia Geral; Dermatologia; Ginecologia e Obstetrícia; Infectologia; Medicina Intensiva; Neurologia; Oftalmologia; Ortopedia e Traumatologia; Otorrinolaringologia; Patologia; Pediatria; Psiquiatria; Radiologia e Diagnóstico por Imagem.

2.1.3. Com duração de 05 (cinco) anos: Neurocirurgia.

2.1.4. VAGAS DOS PROGRAMAS COM ENTRADA DIRETA:

ESPECIALIDADE	DURAÇÃO DO PROGRAMA	QUANTIDADE DE VAGAS				
		Vagas ofertadas	Ampla concorrência	Reservadas para Serviço Militar Obrigatório*	Destinadas às Pessoas com Deficiência	Destinadas aos candidatos pretos
Anestesiologia	3 anos	4	4	-	-	-
Cirurgia Geral*	3 anos	3	2	1	-	-
Clínica Médica	2 anos	12	10	-	1	1
Dermatologia	3 anos	4	4	-	-	-
Ginecologia e Obstetrícia	3 anos	6	4	-	1	1
Infectologia	3 anos	2	2	-	-	-
Medicina Intensiva	3 anos	3	3	-	-	-
Neurocirurgia	5 anos	2	2	-	-	-
Neurologia	3 anos	2	2	-	-	-
Oftalmologia	3 anos	6	4	-	1	1
Ortopedia e Traumatologia	3 anos	4	4	-	-	-
Otorrinolaringologia	3 anos	2	2	-	-	-
Patologia	3 anos	2	2	-	-	-
Pediatria	3 anos	9	7	-	1	1
Psiquiatria	3 anos	2	2	-	-	-
Radiologia e Diagnóstico por Imagem	3 anos	4	4	-	-	-

O Programa de Cirurgia Geral possui 01 (uma) vaga reservada para candidatos aprovados no processo seletivo do ano anterior e que se encontram prestando serviço militar obrigatório (**Resolução CNRM 17/2022**).

2.2. Programas com ENTRADA COM PRÉ-REQUISITO (Conclusão de Residência Médica credenciada pela Comissão Nacional de Residência Médica - CNRM/MEC até 28/02/2025 na área exigida).

2.2.1. VAGAS DOS PROGRAMAS COM ENTRADA COM PRÉ-REQUISITO

ESPECIALIDADE	PRÉ-REQUISITO	DURAÇÃO DO PROGRAMA	QUANTIDADE DE VAGAS				
			Vagas ofertadas	Ampla concorrência	Reservadas para Serviço Militar Obrigatório*	Destinadas às Pessoas com Deficiência	Destinadas aos candidatos pretos
Cardiologia	Clínica Médica	2 anos	2	2	-	-	-
Cirurgia da Mão	Cirurgia Plástica ou Ortopedia e Traumatologia	2 anos	1	1	-	-	-
Cirurgia do Aparelho Digestivo	Cirurgia Geral ou Área Cirúrgica Básica	2 anos	2	2	-	-	-
Cirurgia Plástica	Cirurgia Geral ou Área Cirúrgica Básica	3 anos	1	1	-	-	-
Cirurgia Vasculare	Cirurgia Geral ou Área Cirúrgica Básica	2 anos	2	2	-	-	-
Coloproctologia	Cirurgia Geral ou Área Cirúrgica Básica	2 anos	2	2	-	-	-
Endocrinologia e Metabolologia	Clínica Médica	2 anos	2	2	-	-	-

PROCESSO SELETIVO UNIFICADO DE RESIDÊNCIA MÉDICA 2025 - GOIÁS

Gastroenterologia	Clínica Médica	2 anos	2	2	-	-	-
Hematologia e Hemoterapia	Clínica Médica	2 anos	2	2	-	-	-
Mastologia	Cirurgia Geral ou Área Cirúrgica Básica ou Ginecologia e Obstetrícia	2 anos	2	2	-	-	-
Medicina do Adolescente	Pediatria	1 ano	1	1	-	-	-
Nefrologia	Clínica Médica	2 anos	3	3	-	-	-
Nefrologia Pediátrica	Nefrologia ou Pediatria	2 anos	1	1	-	-	-
Neonatologia	Pediatria	2 anos	2	2	-	-	-
Neurologia – Ano Opcional	Neurologia	1 ano	2	2	-	-	-
Oncologia Clínica	Clínica Médica	3 anos	1	1	-	-	-
Pneumologia	Clínica Médica	2 anos	2	2	-	-	-
Pneumologia Pediátrica	Pediatria ou Pneumologia	2 anos	2	2	-	-	-
Reprodução Humana/Assistida	Ginecologia e Obstetrícia	1 ano	2	2	-	-	-
Reumatologia	Clínica Médica	2 anos	2	2	-	-	-
Ultrassonografia em Ginecologia e Obstetrícia	Ginecologia e Obstetrícia	1 ano	2	2	-	-	-
Urologia	Cirurgia Geral ou Área Cirúrgica Básica	3 anos	1	1	-	-	-

### 3. DAS INSCRIÇÕES

- 3.1. O candidato com apenas graduação em Medicina poderá se inscrever somente para uma vaga com Entrada Direta por instituição.
- 3.2. Candidato que tenha concluído Residência Médica Credenciada pela CNRM ou que venha concluí-la até o dia **28/02/2025**, poderá fazer uma inscrição em Especialidade com Pré Requisito, ou Área de Atuação ou Anos Adicionais que exija pré-requisito e uma inscrição em Programa de Residência Médica com Entrada Direta para cada instituição, conforme o item 3.1., desde que as inscrições impliquem na realização de no máximo 2(duas) provas. Neste caso a ordem das provas será baseada na ordem de preferência do candidato não podendo ser alterada em nenhuma hipótese.
- 3.3. Em se tratando de candidatos estrangeiros, formados no exterior as inscrições somente poderão ser confirmadas mediante envio, via sistema, de cópia digitalizada do diploma revalidado (conforme Resolução CNE nº 1 de 25/07/2022) ou cópia digitalizada do registro em Conselho Regional de Medicina de qualquer estado do Brasil no momento da inscrição, devendo o candidato observar o item 3.6. Deverá ser enviado ainda no mesmo ato cópia de visto temporário e autorização de residência por tempo indeterminado no país.
- 3.4. Em se tratando de médicos brasileiros, formados por faculdades estrangeiras, o diploma deve estar revalidado por universidade pública (conforme Resolução CNE nº 1 de 25/07/2022) devendo ser enviada via sistema cópia digitalizada do mesmo ou cópia de registro em Conselho Regional de Medicina de qualquer estado do Brasil no momento da inscrição.
- 3.5. Aos médicos estrangeiros formados no Brasil ou com diploma revalidado será exigido no ato da inscrição o envio via sistema de cópia digitalizada de visto temporário e autorização de residência por tempo indeterminado no Brasil.
- 3.6. Candidatos inscritos, que se enquadrem nas situações referidas nos itens 3.3, 3.4 ou 3.5, após envio dos documentos, terão as inscrições pendentes até análise da validade dos documentos para liberação da inscrição.
- 3.7. Reserva de vaga para deficientes:
 

**ATENÇÃO:** reserva de vaga para deficiente não garante **condição especial para realização da prova**. Em caso de necessidade de tais condições devem ser solicitadas conforme especificado no item 5.13.

  - 3.7.1. Após a classificação na primeira etapa (nota mínima exigida e classificação entre os candidatos por vaga exigidos tendo como base o número total de vagas ofertadas na especialidade), haverá reserva de vagas para candidatos com inscrição aprovada como deficientes na proporção de:
    - 3.7.1.1. 0 (zero) vaga reservada para programas que ofertam de 1 a 4 vagas;
    - 3.7.1.2. 1 (uma) vaga reservada para programas que ofertam vagas de 5 a 14 vagas;
    - 3.7.1.3. 2 (duas) vagas reservadas para programas que ofertam de 15 a 24.



PROCESSO SELETIVO UNIFICADO DE RESIDÊNCIA MÉDICA 2025 - GOIÁS

- 3.7.2.** Para fins de identificação e qualificação de cada tipo de deficiência, adotar-se-á a definição contida no art. 4º do Decreto Federal nº 3.298, de 20 de dezembro de 1999, que regulamentou a Lei Federal nº 7.853, de 1989, bem como no art. 1º do Decreto Federal nº 8.368, de 2 de dezembro de 2014, que regulamentou a Lei Federal nº 12.764, de 27 de dezembro de 2012, no Decreto nº 9.508 de 24 de setembro de 2018 e na Súmula nº 377 do Superior Tribunal de Justiça - STJ.
- 3.7.2.1.** Definições:
- a) **Deficiência física** - alteração completa ou parcial de um ou mais segmentos do corpo humano, acarretando o comprometimento da função física, apresentando-se sob a forma de paraplegia, paraparesia, monoplegia, monoparesia, tetraplegia, tetraparesia, triplicia, triparésia, hemiplegia, hemiparesia, ostomia, amputação ou ausência de membro, paralisia cerebral, nanismo, membros com deformidade congênita ou adquirida, exceto as deformidades estéticas e as que não produzam dificuldades para o desempenho de funções; (Redação dada pelo Decreto nº 5.296, de 2004).
- b) **Deficiência auditiva** - perda bilateral, parcial ou total, de quarenta e um decibéis (dB) ou mais, aferida por audiograma nas frequências de 500HZ, 1.000HZ, 2.000Hz e 3.000Hz; (Redação dada pelo Decreto nº 5.296, de 2004).
- c) **Deficiência visual** - cegueira, na qual a acuidade visual é igual ou menor que 0,05 no melhor olho, com a melhor correção óptica; a baixa visão, que significa acuidade visual entre 0,3 e 0,05 no melhor olho, com a melhor correção óptica; os casos nos quais a somatória da medida do campo visual em ambos os olhos for igual ou menor que 60º; ou a ocorrência simultânea de quaisquer das condições anteriores; (Redação dada pelo Decreto nº 5.296, de 2004) ou visão monocular conforme Lei no. 14.216 de 22 de março de 2021.
- 3.7.3. Exceções:** Não poderão concorrer às vagas reservadas para pessoas com deficiência os candidatos que apresentem: deformidades estéticas; deficiências sensoriais que não impliquem impedimento e restrição para o seu desempenho no processo de ensino aprendizagem; transtornos específicos do desenvolvimento das habilidades escolares (CID10-F81); dislexia e outras disfunções simbólicas (CID-R48); transtornos hipercinéticos (CID10- F90); transtornos mentais e comportamentais (CID10-F00 – F99); ou mobilidade reduzida.
- 3.7.4. No ato da inscrição:**
- 3.7.4.1.** Para comprovação da condição de pessoa com deficiência, o candidato deverá apresentar relatório do seu médico, informando tipo da deficiência, nos termos do art. 4º do Decreto no 3.298/99, com expressa referência ao código correspondente da Classificação Internacional de Doença (CID), Lei 12.764/2012 e Decreto 5.296/2004 e se submeter à análise obrigatória feita por Banca de Verificação e Validação designada pela Associação Goiana de Residência Médica (AGRM) para tal fim.
- 3.7.4.2.** Serão de inteira responsabilidade do candidato classificado todas as informações fornecidas no ato da inscrição, bem como na documentação comprobatória apresentada, com vistas à inclusão na modalidade de vaga reservada. Quaisquer informações inverídicas ou inexatas prestadas pelo candidato, ou a não apresentação da comprovação no prazo estipulado para concorrer à modalidade escolhida implicarão a perda do direito à vaga.
- 3.7.5. Banca de verificação e validação.**
- 3.7.5.1.** A Associação Goiana de Residência Médica (AGRM por meio da Banca de Verificação e Validação, poderá, a seu critério, solicitar ao candidato novos exames ou a submissão à perícia médica, em data e horário informados no momento do procedimento presencial obrigatório de apresentação de documentos da matrícula.
- 3.7.5.2.** O candidato, que optou por concorrer a uma vaga na modalidade de vaga reservada à pessoa com deficiência e que recusar a se submeter à análise por Banca de Verificação e Validação ou a perícia médica, quando for o caso, ou que não apresentar relatório do seu médico, ou que não tiver comprovada condição de deficiência pela Banca de Verificação e Validação realizada terá sua matrícula cancelada, perdendo o direito à vaga no curso para o qual foi classificado.
- 3.7.5.3.** Em sendo convocado para a vaga, o candidato com deficiência deverá se submeter a perícia técnica, com a finalidade de comprovar compatibilidade do grau de deficiência com o cumprimento integral do programa da residência médica, ou área de atuação pretendida, sendo esta fase indispensável para a realização da matrícula. Portanto essa perícia será realizada no primeiro dia da convocação, às 08h:00min, antes da efetivação da matrícula, e por profissional médico do Hospital das Clínicas da UFG/EBSERH.
- 3.8. Reserva de vaga para candidatos PRETOS.**
- 3.8.1.** Após a classificação na primeira etapa (nota mínima exigida e classificação entre os candidatos por vaga exigidos tendo como base o número total de vagas na especialidade), haverá reserva de vagas para candidatos PRETOS (conforme classificação do Instituto Brasileiro de Geografia e Estatística - IBGE) com inscrição aprovada, na proporção de:
- 3.8.1.1.** 0 (zero) vaga reservada para programas que ofertam de 1 a 4 vagas;
- 3.8.1.2.** 1 (uma) vaga reservada para programas que ofertam de 5 a 14 vagas;
- 3.8.1.3.** 2 (duas) vagas reservadas para programas que ofertam de 15 a 24 vagas.
- 3.8.2.** O candidato preto participará do PSU 2025 em igualdade de condições com os demais candidatos, em relação ao conteúdo, à avaliação, aos critérios de aprovação, ao dia, horário e local de aplicação das provas, à nota mínima exigida e número de candidatos classificados por vaga de ampla concorrência para os demais candidatos.
- 3.8.3.** Para concorrer às vagas reservadas, o candidato deverá, no momento do preenchimento do Formulário de Inscrição, se declarar preto, conforme o quesito cor ou raça utilizado pelo Instituto Brasileiro de Geografia e Estatística (IBGE) sendo de exclusiva responsabilidade do candidato a opção e o preenchimento do **Anexo 3 - FORMULÁRIO DE CONFIRMAÇÃO DA AUTODECLARAÇÃO – COR PRETA** para concorrer às vagas reservadas aos candidatos pretos e o posterior envio da documentação comprobatória pelo e-mail [psugo2025agrm@gmail.com](mailto:psugo2025agrm@gmail.com) até a data final prevista para a inscrição.

## PROCESSO SELETIVO UNIFICADO DE RESIDÊNCIA MÉDICA 2025 - GOIÁS

- 3.8.4.** O candidato cuja autodeclaração não for confirmada em procedimento de heteroidentificação concorrerá às vagas destinadas à ampla concorrência.
- 3.8.4.1** O candidato preto que não preencher os campos específicos Anexo 3 - FORMULÁRIO DE CONFIRMAÇÃO DA AUTODECLARAÇÃO – COR PRETA, ou não atender aos dispositivos mencionados neste Edital terá a sua inscrição processada como candidato de ampla concorrência e não poderá reivindicar posteriormente essa condição.
- 3.8.4.2** Em função da somatória das notas obtidas, o candidato inscrito às vagas reservadas deferidas poderá ser convocado para vagas de ampla concorrência, bem como para as vagas reservadas aos candidatos pretos.
- 3.8.4.3** Os candidatos pretos poderão concorrer ao mesmo tempo às vagas reservadas às pessoas com deficiência, se atenderem a essa condição.
- 3.8.4.4** Não havendo candidatos aprovados para as vagas reservadas aos candidatos pretos, estas serão preenchidas pelos candidatos da ampla concorrência, em observância da ordem de classificação.
- 3.8.5** O candidato inscrito como preto será submetido a processo de heteroidentificação no mesmo dia da prova, ao término da prova objetiva, por ordem de finalização, que consistirá exclusivamente em análise fenotípica por Banca de Verificação e Validação. A relação dos candidatos será publicada no seguinte endereço: [ceremgoias.org.br](http://ceremgoias.org.br) e [www.aremgo.org.br](http://www.aremgo.org.br) no menu “Processo Seletivo até o dia 21/11/2024.
- 3.8.6** Será realizada pela banca de verificação e validação análise dos documentos apresentados pelo candidato no momento da solicitação de Inscrição online do PSU. A Banca, verificará se o mesmo atende aos critérios fenotípicos que o identifiquem como preto, (conforme dados constantes no Anexo 3 – FORMULÁRIO DE CONFIRMAÇÃO DA AUTODECLARAÇÃO – COR PRETA) confirmando, ou não, a autodeclaração prestada, oportunidade em que, será emitido um parecer conclusivo pela banca ratificando ou não a condição informada.
- 3.8.7** O candidato, que optou por concorrer a uma vaga na modalidade de vaga reservada para cotista e que recusar a se submeter ao processo de heteroidentificação a ser realizado pela banca de verificação e validação na data da prova e/ou, que não tiver comprovada condição de cotista pela mesma terá sua matrícula cancelada, perdendo o direito à vaga no curso para o qual foi classificado como cotista e continuará neste caso concorrendo as vagas destinadas à ampla concorrência.

## 4. PERÍODO E FORMA DE REALIZAÇÃO DAS INSCRIÇÕES:

- 4.1.** As inscrições serão realizadas PELA INTERNET, no período de **27/09/2024 a 15/10/2024, das 09:00 às 18:00 horas**, no seguinte endereço: [ceremgoias.org.br](http://ceremgoias.org.br) e [www.aremgo.org.br](http://www.aremgo.org.br) no menu “Processo Seletivo”. Antes de iniciar a inscrição o candidato deverá providenciar cópias digitalizadas do documento de identificação com foto (frente e verso) e do comprovante que atende ao requisito (diploma ou registro no CRM ou comprovante que completará curso de medicina até 28 de fevereiro de 2025 para programas com entrada direta e certificado de conclusão ou comprovante que completará o programa de residência médica até 28 de fevereiro de 2025 para programas com entrada com pré-requisito), a serem enviadas via sistema, e ainda cópia de todos os documentos para a avaliação curricular.
- 4.2.** No mesmo momento da inscrição deverá ser preenchido o currículo e anexados os documentos comprobatórios conforme modelo de avaliação curricular (ANEXO 1 – para programas com entrada direta ou ANEXO 2 – para programas com pré-requisito, disponíveis no site da CEREM-GO e AREMG). Candidato que enviar documentos inválidos terá inscrição pendente até o envio de documento conforme exigido. **CANDIDATOS QUE TENHAM CONCLUÍDO O CURSO DE MEDICINA OU RESIDÊNCIA MÉDICA ATÉ AGOSTO DE 2024 DEVERÃO ENVIAR CÓPIA DO DIPLOMA OU REGISTRO NO CRM, NÃO SENDO ACEITA DECLARAÇÃO.**
- 4.3.** O sistema não prevê a inscrição ou qualquer tipo de acesso por dispositivos móveis, sendo assim a CEREM-GO e AREMG não se responsabilizam por qualquer problema envolvendo inscrição ou confirmação de interesse que não sejam realizados por meio de computadores com os navegadores recomendados, e dentro do horário comercial.
- 4.4.** A taxa de inscrição no valor de R\$ 510,00 (quinhentos e dez reais) por Programa inscrito, com vencimento no dia subsequente à conclusão da inscrição deverá ser paga nas agências dos bancos especificados ou via débito eletrônico, por meio de guia de pagamento emitida após o preenchimento do formulário de inscrição pela Internet. Em caso de perda do prazo constante na primeira via, poderá ser emitida segunda via com data de vencimento máximo no dia 16/10/2024. **NÃO NOS RESPONSABILIZAMOS POR PAGAMENTOS REALIZADOS FORA DO PRAZO. NÃO RECOMENDAMOS AGENDAMENTO DE PAGAMENTOS E NÃO ACEITAMOS RECLAMAÇÕES REFERENTES A INSCRIÇÕES NÃO PAGAS EM VIRTUDE DE PROBLEMAS COM AGENDAMENTO.**
- 4.5.** Para efetuar a inscrição, o candidato deverá acessar a página [www.aremgo.org.br](http://www.aremgo.org.br) no menu “Processo Seletivo”, criar *login* e senha, preencher o formulário de inscrição, fazendo opção pelo Programa ou Programas conforme **itens 3.1 e 3.2**, preencher e enviar os documentos do currículo, emitir a guia de pagamento da taxa de inscrição, no valor de R\$ 510,00 (quinhentos e dez reais) por Programa, que deverá ser pago no vencimento especificado. Em nenhuma hipótese serão aceitas inscrições com data posterior ao período previsto para as inscrições.
- 4.6.** Para cada Programa deverá ser feita uma inscrição e um pagamento no valor de R\$ 510,00 (quinhentos e dez reais). O boleto apenas poderá ser emitido após a conclusão da inscrição.
- 4.7.** O pagamento da taxa de inscrição deverá ser feito, impreterivelmente, até o vencimento, não havendo, em qualquer hipótese, previsão de devolução do valor pago. O pagamento não poderá ser agendado, por isso não serão aceitas reclamações referentes a falhas no agendamento de pagamento de inscrição.
- 4.8.** São de inteira responsabilidade do candidato as informações prestadas no formulário de inscrição bem como o pagamento da guia emitida, respeitando os prazos indicados no item 4.1 e 4.4.

## PROCESSO SELETIVO UNIFICADO DE RESIDÊNCIA MÉDICA 2025 - GOIÁS

- 4.9. No período de **22/10/2024 à 28/10/2024** o candidato deverá acessar o site [www.aremgo.org.br](http://www.aremgo.org.br) no menu “Processo Seletivo”, onde será disponibilizado o comprovante com a confirmação da inscrição e indicação do local e sala de realização da prova. O comprovante deverá ser impresso e os dados conferidos. **O comprovante de inscrição deverá ser levado no dia da prova, juntamente com o documento de identidade.**
- 4.10. No caso de a inscrição e o pagamento da guia de recolhimento terem sido realizados dentro dos prazos previstos, mas não for emitida a confirmação de sua inscrição ou no comprovante constem dados incorretos, cabe ao candidato o envio de e-mail informando o número de sua inscrição, a data e a forma de pagamento, e os dados que não correspondam ao descrito, para [psu2025@aremgo.org.br](mailto:psu2025@aremgo.org.br), até o dia **04/11/2024, IMPRETERIVELMENTE, que será respondido até o dia 08/11/2024** com as orientações necessárias.
- 4.11. Durante o período de inscrição, convocações e matrículas a AREMG se responsabiliza pela disponibilização do sistema e acesso a página do candidato apenas nos dias úteis no horário de **09:00 às 18:00 horas**.

### 5. NORMAS GERAIS SOBRE AS INSCRIÇÕES

- 5.1. Sendo o processo unificado, cada candidato poderá realizar uma ou mais inscrições conforme previstas no item 3.
- 5.2. O candidato que realizar a inscrição em mais de um Programa deverá indicar no momento do preenchimento da ficha a sua ordem de preferência a qual somente poderá ser alterada **até o dia 29/01/2025 às 16:00 horas**. Após essa data a ordem de preferência será definitiva não podendo ser alterada em nenhuma hipótese. Essa ordem de preferência não é considerada para a classificação que é feita pela nota final, sendo a preferência considerada apenas no caso de candidatos com nota suficiente para convocação em mais de um Programa.
- 5.3. O candidato que realizar mais de uma inscrição apenas poderá emitir o boleto de pagamento após a conclusão de todo o processo de inscrição, incluindo o envio do **currículo**. Em caso de perda do prazo de pagamento constante da primeira via, poderá ser emitida segunda via do boleto com vencimento até a data especificada no item 4.4.
- 5.4. **APÓS FINALIZAÇÃO DA INSCRIÇÃO, ELA NÃO PODERÁ SER ALTERADA, NENHUMA ÁREA PODERÁ SER INCLUÍDA NEM EXCLUÍDA E DOCUMENTOS DO CURRÍCULO NÃO PODERÃO SER ACRESCENTADOS OU SUBSTITUÍDOS.** O candidato com nota suficiente para convocação em mais de um Programa será convocado apenas para o de sua maior preferência, sendo excluído da listagem de convocados, selecionados ou não selecionados dos programas de sua menor preferência. Exemplo: um candidato com inscrição em 6 programas, ao ser convocado para um programa em que indicou preferência 3, será excluído da listagem de selecionados ou não selecionados de preferência 4, 5 e 6.
- 5.5. O candidato convocado para uma vaga e que tenha sido classificado ou selecionado em mais de um programa de sua maior preferência, poderá manifestar interesse e se matricular na vaga para a qual foi convocado e continuar como selecionado ou não selecionado em 1 (um) programa de sua maior preferência, devendo desistir definitivamente dos demais no momento da confirmação do interesse.
  - 5.5.1. Caso o candidato não tenha interesse pela vaga para a qual foi convocado, e tenha interesse em se manter no processo seletivo, deverá **OBRIGATORIAMENTE** acessar o sistema, no prazo especificado na convocação, manifestar desistência em **CARATER DEFINITIVO** da vaga para a qual foi convocado e manifestar interesse por se manter na condição de selecionado ou não selecionado em até 2 (dois) programas de sua maior preferência em que estiver nesta condição, e desistir definitivamente dos demais.

**ATENÇÃO: Candidato convocado para uma vaga e que não manifestar interesse ou desistência da mesma, e não indicar interesse por outras vagas no prazo especificado em cada convocação, ou ainda, manifestar interesse e não se matricular no prazo especificado, será automaticamente excluído da vaga para a qual foi convocado e das demais vagas em que esteja na condição de selecionado ou não selecionado, sendo conseqüentemente excluído de todo o processo seletivo.**
- 5.6. As inscrições implicam o reconhecimento e a aceitação, pelo candidato, das condições totais previstas neste Edital. As inscrições encerrar-se-ão no dia e horário fixados neste Edital (item 4.1).
- 5.7. Não há vínculo empregatício entre a Comissão de Residência Médica (COREME) do Hospital das Clínicas da UFG/EBSERH e o médico-residente que assinará o contrato como bolsista e se filiara ao Regime Geral de Previdência – RGPS - como contribuinte individual, conforme previsto na Lei 12.514, de 28/10/2011.
- 5.8. As regras de funcionamento dos Programas, os direitos e deveres dos médicos residentes e os critérios para a obtenção do certificado de conclusão são definidos pela CNRM, pelo Regimento Interno da COREME e pelo Contrato de Admissão em Programa de Residência Médica que estão disponíveis na Comissão de Residência Médica (COREME) do Hospital das Clínicas da UFG/EBSERH, devendo-se observar o disposto na Lei 6932 de 07/07/1981 e Lei 12. 514 de 28 de outubro de 2011, sendo que o ato de inscrição subentende o compromisso de cumpri-los.
- 5.9. Para o Processo Seletivo para Anos Adicionais ou Área de Atuação não é permitido ao candidato que já realizou um Ano Adicional ou Área de Atuação realizar inscrição para outro, Ano Adicional ou Área de Atuação de um mesmo Programa, assim como não é permitido repetir programa na mesma especialidade que o candidato tenha concluído, conforme legislação da CNRM. Caso ocorra esta situação, será cancelada a ficha de inscrição ou se verificada após aprovação no Processo Seletivo, o Médico Residente será automaticamente desligado do Programa.
- 5.10. O manual de instruções para acesso ao sistema e realização da inscrição e acompanhamento das convocações encontra-se disponível nos sites [ceremgoias.org.br](http://ceremgoias.org.br) e <http://www.aremgo.org.br/>. A declaração falsa ou inexata dos dados constantes na Inscrição, bem como apresentação de documentos falsos ou inexatos, determinará o cancelamento da inscrição ou anulação de todos os atos decorrentes, em qualquer época. A Comissão de Residência Médica (COREME) do Hospital das Clínicas da UFG/EBSERH não se responsabilizará por quaisquer atos ou fatos decorrentes de informações e/ou endereços incorretos, incompletos ou desatualizados fornecidos pelo candidato.



PROCESSO SELETIVO UNIFICADO DE RESIDÊNCIA MÉDICA 2025 - GOIÁS

- 5.11. As comunicações com o candidato poderão ser feitas pela página na internet, e-mail, ligações telefônicas e/ou por intermédio da Empresa Brasileira de Correios e Telégrafos e serão expedidas para o endereço, e-mail e/ou telefone que o candidato especificar no REQUERIMENTO DE INSCRIÇÃO.
- 5.12. O simples pagamento da guia, sem o preenchimento do Formulário de Inscrição via internet, não significa que o candidato esteja inscrito. Não será válida a inscrição cujo pagamento e os dados do requerimento de inscrição sejam realizados em desobediência às condições previstas nos itens 4.1, 4.3, 4.4, 4.5, e 5.2.
- 5.13. O candidato com necessidades educacionais especiais, que utiliza prótese metálica, prótese auditiva, marca-passo ou ainda o candidato que, por intercorrência grave de saúde, necessitar de condições especiais para fazer a prova, deverá obrigatoriamente entrar em contato com a Comissão Organizadora do Processo Seletivo até o dia 15/11/2024 por e-mail: [psugo2025agrm@gmail.com](mailto:psugo2025agrm@gmail.com) e será respondido até dia 20/11/2024. A condição especial se refere à adaptação de uma sala em um dos prédios onde será aplicada a prova para os demais candidatos. **Em nenhuma hipótese a prova poderá ser realizada fora desses prédios previstos.**
- 5.14. Conforme RESOLUÇÃO CNRM Nº 07, DE 20 DE OUTUBRO DE 2010, candidatos que se enquadrem nos critérios previstos poderão solicitar a isenção de cobrança de taxa de inscrição para instituições públicas mediante preenchimento de formulário, e envio de documentação, via sistema na página do candidato no site da AREMG no período de 17/09/2024 a 19/09/2024.
- 5.15. O não cumprimento das exigências dispostas neste edital implicará no indeferimento da inscrição.
- 5.16. A inscrição e a aprovação no processo seletivo não garantem a efetivação da matrícula do candidato no Programa de Residência Médica pretendido. Tal efetivação estará condicionada à apresentação do registro no Conselho Regional de Medicina de qualquer estado do Brasil e dos documentos relacionados no item 9.17 deste edital. Para médicos formados até agosto de 2024 o número de registro no Conselho Regional de Medicina, assim como a regularidade junto ao mesmo, poderão ser solicitados a qualquer momento sem o que a inscrição será indeferida ou anulada.
- 5.17. Ao inscrever-se neste processo seletivo, o candidato estará declarando, sob as penas da lei, que preenche todos os requisitos exigidos pelo PRM escolhido até a data da matrícula, implicando, de sua parte, o conhecimento e a aceitação das condições estabelecidas no inteiro teor deste edital.
- 5.18. A Comissão de Residência Médica (COREME) do Hospital das Clínicas da UFG/EBSERH não se responsabilizará por solicitações de inscrição não recebidas por motivo de ordem técnica dos computadores, falhas de comunicação, congestionamento das linhas de comunicação, falta de energia elétrica, bem como outros fatores de ordem técnica que impossibilitem a transferência de dados.

6. O PROCESSO SELETIVO

- 6.1. O Processo Seletivo será realizado em duas etapas, classificatórias e eliminatórias, sendo **a primeira etapa uma prova geral de conhecimentos médicos com valor de 90 pontos**, e a segunda etapa composta por análise curricular padronizada **com valor de 10 pontos**. A somatória dos pontos determinará a ordem de classificação desde que o candidato tenha obtido a nota mínima na prova e não tenha obtido nota zero no currículo.
- 6.2. **PRIMEIRA ETAPA:** Prova com valor de **90 (noventa) pontos**. Prova Geral de conhecimentos médicos, unificada, conforme Resolução CNRM Nº 17, de 21 de dezembro de 2022, elaborada por comissão especialmente designada e contendo questões assim distribuídas:
  - 6.2.1. **PROGRAMAS COM ENTRADA DIRETA**
    - 6.2.1.1. **Até 100 (cem) questões objetivas** (múltipla escolha), sendo **até 20 questões** para cada uma das seguintes Especialidades: Cirurgia Geral, Clínica Médica, Obstetria e Ginecologia, Medicina Preventiva e Social (Saúde Coletiva e Medicina Geral de Família e Comunidade) e Pediatria.
  - 6.2.2. **PROGRAMAS COM PRÉ-REQUISITO:**
    - 6.2.2.1. **Até 50 (cinquenta) questões objetivas** (múltipla escolha) envolvendo as áreas que são pré-requisitos para entrada no Programa.
  - 6.2.3. **NÚMERO DE CANDIDATOS CLASSIFICADOS NA PRIMEIRA ETAPA E NÚMERO DE CANDIDATOS SELECIONADOS NO PROCESSO SELETIVO**
    - 6.2.3.1. Serão considerados classificados na prova os candidatos que obtiverem, **no mínimo 45 pontos (50% do total da prova)**.
- 6.3. **SEGUNDA ETAPA:** Avaliação Curricular com valor de 10 (dez) pontos
  - 6.3.1. Da entrega, análise e pontuação do *Curriculum Vitae*.
    - 6.3.1.1. O *Curriculum Vitae*, conforme modelo padronizado da CEREM GO, Anexo1 – para programas com entrada direta, ou Anexo 2 para programas com entrada com pré-requisito, deverá ser acessado, preenchido, anexados os documentos e enviado diretamente na página do candidato no site [www.aremgo.org.br](http://www.aremgo.org.br) no momento da inscrição.
    - 6.3.1.2. As cópias dos comprovantes deverão rubricadas e identificadas com número do item pontuado, e a seguir digitalizados para envio.
    - 6.3.1.3. As cópias digitalizadas e autenticadas deverão ser enviadas diretamente pelo sistema.
    - 6.3.1.4. Todas as cópias e originais deverão ser mantidos em poder do candidato e poderão ser exigidos a qualquer momento pela comissão organizadora por amostragem, ou em caso de necessidade ou esclarecimento.
  - 6.3.2. Após o envio dos documentos do currículo, nenhuma informação ou documento poderá ser acrescentado ou modificado, **em nenhuma hipótese, nem na forma de recurso**.
  - 6.3.3. Serão analisados os *Curriculum Vitae* dos candidatos classificados na primeira etapa (prova) do Processo Seletivo de Residência Médica, preenchidos e enviados nos prazos especificados no item 6.3.1 e 6.3.2, sendo a nota válida para as vagas em que o candidato for selecionado dentro do número especificado por vaga e em casos de reopção.

## PROCESSO SELETIVO UNIFICADO DE RESIDÊNCIA MÉDICA 2025 - GOIÁS

- 6.3.4. A análise do *Curriculum Vitae*, preenchido conforme modelo (Anexo 1 para programas com entrada direta, ou anexo 2 para programas com pré-requisito), terá valor máximo de **10 (dez) pontos**.
- 6.3.5. Não serão aceitos para análise do *Curriculum Vitae* preenchimento em outra forma que não no modelo padronizado da CEREM-GO (Anexo 1 para programas com entrada direta ou anexo 2 para programas com pré-requisito), e de acordo com o item 6.3.1.1, ou enviados de outra forma que não seja pela página do candidato na internet.
- 6.3.6. Será atribuída nota zero e estará automaticamente excluído do Processo Seletivo, o candidato que preencher o currículo em desacordo com o item 6.3.1 e subitens, ou apresentar qualquer comprovante falso. Candidato que preencher o currículo e enviar documentos, mas obtiver nota zero no mesmo estará excluído do processo seletivo. A constatação de qualquer comprovante falso a qualquer momento implica na anulação da inscrição e exclusão do candidato mesmo que este tenha iniciado o programa de Residência, assegurada a ampla defesa.
- 6.4. Após a somatória das notas de prova e avaliação curricular, serão considerados selecionados no processo seletivo até 20 (vinte) candidatos por vaga desde que tenham atingido a nota mínima para classificação. Havendo empate no último lugar entre os candidatos selecionados para uma vaga, serão incluídos entre os selecionados todos os candidatos com nota igual à nota do último candidato selecionado. Havendo alteração do número de vagas ofertadas em um programa por qualquer motivo após publicação dos candidatos selecionados, será mantido o mesmo número desde que respeitado o número mínimo de selecionados exigido na Resolução CNRM 17/2022 que é de 02 (dois) candidatos por vaga.

## 7. INFORMAÇÕES COMPLEMENTARES

- 7.1. Não será possível a realização da prova em local diferente do indicado no comprovante de inscrição, em nenhuma hipótese.
- 7.2. Os (as) candidatos (as) portadores (as) de deficiência e cotistas participarão do processo seletivo em igualdade de condições com os demais interessados, no que se refere ao conteúdo da prova, à avaliação e aos critérios de classificação, ao número de classificados por vaga tendo como base o número de vagas de ampla concorrência, ao horário e ao local de aplicação da prova e à nota mínima na prova e currículo para classificação, exigida para todos os demais interessados.
- 7.3. O atendimento às condições especiais solicitadas para realização da prova ficará sujeito à análise de viabilidade e pertinência do pedido.
- 7.4. O candidato que verificar, a qualquer tempo, que dentre a comissão organizadora ou aplicadores das provas na sala exista parente, em linha reta ou colateral, até o 4º grau, cônjuge ou afins, deverá comunicar o fato ao coordenador de processo seletivo, sob pena de anulação de sua prova.
- 7.5. As respostas das provas de múltipla escolha deverão ser transcritas para a Folha de Respostas com caneta esferográfica de tinta azul ou preta. A Folha de Respostas, cujo preenchimento é de inteira responsabilidade do candidato, será o único documento válido para a correção das provas e não poderá ser substituída exceto se apresentar erro de impressão.
- 7.6. Serão de inteira responsabilidade do candidato os prejuízos advindos de marcações incorretas na Folha de Respostas, tais como dupla marcação, marcação rasurada ou emendada e campo de marcação não preenchido integralmente.
- 7.7. Não haverá funcionamento de guarda-volumes nos locais de realização das provas e a AGRM não se responsabilizará por perda ou extravio de objetos.
- 7.8. A Primeira Etapa será realizada em **Goiânia-GO** e em **Belo Horizonte**, no dia **24 de novembro de 2024 (domingo)**, com início previsto para as **14:00 (quatorze horas)**, horário de Brasília, sendo a duração de **04:00 (quatro horas)** para os **Programas com entrada direta** e de **02:00 (duas horas)** para os **Programas com entrada com pré-requisito**.
- 7.9. Candidatos com inscrição que implicar na realização de mais de uma prova terão tempo proporcional ao número de questões a responder, sendo 3 (três) minutos por questão de múltipla escolha. Cada candidato poderá realizar no máximo 2 (duas) provas.
- 7.10. Poderá haver diferença no horário de início das provas entre as salas, **dentro do período de 1 (uma) hora de permanência mínima dos candidatos nas salas**. Essa diferença, caso ocorra, deverá ser compensada no tempo final, sendo garantido o mesmo prazo de duração de cada tipo de prova.
- 7.11. O local de realização da prova, constando o número da sala, será informado no comprovante de confirmação da inscrição, acessado no site [www.aremg.org.br](http://www.aremg.org.br), e deverá ser impresso e levado pelo candidato no dia da prova juntamente com documento de identificação válido.
- 7.12. O candidato deverá comparecer ao local da prova com **caneta (azul ou preta)**, **documento de identidade**, **comprovante de inscrição quitada**, e deverá conferir o seu número de inscrição com a folha de gabarito da sua prova, que não poderá conter rasuras nem ser substituída. Deverá conferir, também, se o tipo de prova especificado na folha de gabarito é o mesmo no caderno de prova.
- 7.13. Na impossibilidade de apresentar o documento de identidade, por motivo de roubo ou extravio, o candidato deverá dirigir-se à Coordenação do Processo Seletivo, **com antecedência mínima de 1 (uma) hora, com o boletim de ocorrência ou assinar termo de compromisso da apresentação do boletim de ocorrência em até 48 (quarenta e oito) horas**.
- 7.13.1. O candidato também deverá assinar termo de ciência de que o não cumprimento dessa apresentação resultará na sua exclusão do Processo Seletivo. Para comparação posterior, poderá o candidato ser identificado por impressão digital e/ou fotografia instantânea.
- 7.13.2. Em nenhuma hipótese haverá segunda chamada para realização da prova. O candidato que não comparecer no horário previsto estará, automaticamente, excluído do Processo Seletivo.
- 7.14. **O portão de acesso ao local da prova será aberto pontualmente às 13h e será fechado pontualmente às 13h45min (horário de Brasília) sendo a hora registrada em foto/vídeo**. O candidato que chegar após o fechamento do portão terá proibida sua entrada no local de prova, e estará automaticamente excluído do Processo Seletivo.

PROCESSO SELETIVO UNIFICADO DE RESIDÊNCIA MÉDICA 2025 - GOIÁS

- 7.15. Nas provas de múltipla escolha não serão computadas questões não assinaladas no gabarito, e as que contenham mais de uma resposta assinalada, emendas ou qualquer tipo de rasura que impeça a leitura ótica.
- 7.16. Não será permitido, durante a realização das provas, a comunicação entre candidatos, o uso de chapéus ou bonés, a utilização ou porte, mesmo que desligados, de aparelhos celulares ou similares, *pager*, *tablets*, *beep*, controle remoto, máquinas calculadoras ou similares, qualquer outro tipo de aparelho eletrônico, relógios, livros, anotações, impressos ou qualquer outro material de consulta.
- 7.16.1. Também não será permitido o porte de armas. Os pertences poderão ser mantidos no chão ao lado da cadeira do candidato, sendo todos os aparelhos eletrônicos acondicionados em sacos plásticos e lacrados. Os objetos usados pelo candidato na sala, incluindo óculos, poderão ser inspecionados pelos fiscais a qualquer momento
- 7.16.2. O candidato que contrariar qualquer dessas normas durante a realização da prova será automaticamente excluído do processo seletivo.
- 7.17. Os candidatos deverão permanecer na sala de realização das provas durante, no mínimo, **1 (uma) hora após o início das provas**.
- 7.18. Os gabaritos preliminares das questões serão divulgados nos sites [ceremgoias.org.br](http://ceremgoias.org.br) e [www.aremgo.org.br](http://www.aremgo.org.br), até 6 (seis) horas após o encerramento das provas.
- 7.19. O gabarito preliminar da prova objetiva poderá sofrer alteração até a divulgação do resultado preliminar, em função de deferimento de recurso ou em face de erro material em alternativa apontada como a correta para quaisquer das questões integrantes da prova. Ocorrendo a hipótese de mero erro material, a correção das provas se dará com base no gabarito republicado, o qual deve ser considerado pelos candidatos para todos os efeitos de aferição de seus resultados, não sendo hipótese de anulação de questão.
- 7.20. Não serão concedidas revisões de provas de forma integral. **Caberá recurso contra questões das provas, no prazo de até 48 (quarenta e oito) horas após a divulgação do gabarito.** Em caso de alteração do gabarito haverá igual período de tempo para recurso referente à nova resposta divulgada. O prazo será considerado a partir do momento da publicação da nova resposta para a questão.
- 7.20.1. O recurso deverá conter argumentação lógica e consistente, **ter no máximo 3.000 (três mil) caracteres por questão**, bem como a anexação de cópia digitalizada do texto da bibliografia referida. Mera citação de bibliografia, sem anexar cópia do artigo ou capítulo do livro, não será considerada. A única forma de recebimento do recurso será via sistema.
- 7.20.2. **Os recursos devem ser individuais. Não serão analisados recursos coletivos ou com texto ou argumentos com alto grau de semelhança que possam ser considerados idênticos aos de outros candidatos.**
- 7.21. **Caberá recurso, contra o resultado da primeira etapa, relativo à contagem de pontos, no prazo de até 48 (quarenta e oito) horas após a divulgação.** O recurso deverá ser enviado via sistema.
- 7.22. Não serão concedidas revisões da Avaliação Curricular de forma integral. **Caberá recurso contra o resultado da avaliação, no prazo de até 48 (quarenta e oito) horas após a divulgação da nota da segunda etapa.**
- 7.22.1. O recurso contra a nota de itens da Avaliação Curricular deverá ser apresentado, com argumentação lógica e consistente em relação aos itens, e **baseado exclusivamente no *Curriculum Vitae* preenchido e enviado via internet, e nos comprovantes das atividades declaradas, enviados pelo candidato dentro do prazo previsto e de acordo com nas instruções e exigências do modelo da Avaliação Curricular padronizado.** O recurso deverá ser enviado via sistema. Nenhum documento adicional pode ser acrescentado, **conforme item 6.3.2.**
- 7.23. Não serão aceitos recursos coletivos, nem por e-mail ou fax. Serão rejeitados, liminarmente, os recursos sem argumentação lógica ou em desacordo com **o item 7.20 e subitens, e demais disposições do edital**, ou que derem entrada fora dos prazos estipulados.
- 7.24. Todos os recursos serão analisados pela Comissão Organizadora do Processo Seletivo que dará decisão terminativa, constituindo-se em única e última instância administrativa.
- 7.25. Se houver alteração do gabarito oficial, por força de provimento de algum recurso, ou ainda por identificação de qualquer erro material o gabarito será alterado e as provas serão corrigidas de acordo com o novo gabarito. No caso de alteração da letra referente à resposta, **haverá igual período (48 horas) para recurso contra a nova resposta. No caso de questão anulada, será atribuída a pontuação referente à questão a todos os candidatos, que tenham realizado o mesmo tipo de prova.**
- 7.26. O resultado da avaliação dos recursos poderá ser consultado pelo candidato na sua página no site [www.aremgo.org.br](http://www.aremgo.org.br). Caso haja alteração da nota da avaliação curricular, por força de provimento de algum recurso ou ainda por identificação de qualquer erro material, a nota do candidato será alterada e realizada publicação da nota definitiva.
- 7.27. Em caso de alteração da Classificação Geral dos candidatos, por força de provimento de algum recurso ou ainda por identificação de qualquer erro material, ocorrerá uma retificação da classificação e será considerada válida a classificação retificada.
- 7.28. Não serão fornecidos “atestados” ou declarações de aprovação parcial no processo seletivo.
- 7.29. O resultado preliminar da prova com a lista dos classificados na 1ª Etapa, tem divulgação prevista para o **dia 10/12/2024**, nos sites [ceremgoias.org.br](http://ceremgoias.org.br) e [www.aremgo.org.br](http://www.aremgo.org.br).
- 7.30. A partir da data de divulgação dos resultados da prova, será possível, ao examinado, por meio de consulta individual nos endereços eletrônicos <https://www.aremgo.org.br>, área do Candidato, acessar a imagem digitalizada da sua folha de respostas, de modo a constatar que a nota que lhe foi atribuída corresponde à correção procedida, considerando o gabarito oficial definitivo, após apreciados e decididos os recursos referentes a essa fase.
- 7.31. O resultado da Avaliação Curricular tem divulgação prevista para o dia **16/01/2025**, nos sites [ceremgoias.org.br](http://ceremgoias.org.br) e [www.aremgo.org.br](http://www.aremgo.org.br)
- 7.32. A nota final preliminar, composta pela somatória da nota da prova geral mais a nota da avaliação curricular, seguida pela ordem provisória de preferência pelos Programas indicada pelos candidatos, tem divulgação prevista para o dia **28/01/2025**, nos sites [ceremgoias.org.br](http://ceremgoias.org.br) e [www.aremgo.org.br](http://www.aremgo.org.br). **Após a divulgação da nota final os candidatos terão mais 1 (um) dia para alterar a ordem de preferência pelos programas caso desejem fazê-lo. Após esse período a ordem de preferência não poderá ser alterada em nenhuma hipótese (item 5.2).**

PROCESSO SELETIVO UNIFICADO DE RESIDÊNCIA MÉDICA 2025 - GOIÁS

8. DO RESULTADO OFICIAL

- 8.1. O Resultado Final do Processo Seletivo tem divulgação prevista para o dia **29/01/2025**, nos sites [ceremgoias.org.br](http://ceremgoias.org.br) e [www.aremgo.org.br](http://www.aremgo.org.br). Será obedecida ordem decrescente de classificação pelas notas finais (soma das notas da 1ª e 2ª etapas), até o preenchimento das vagas ofertadas em cada Programa, seguido da listagem dos selecionados, em seus respectivos Programas, desde que tenham sido classificados na primeira etapa, e não tenham obtido NOTA ZERO na segunda etapa do Processo Seletivo.
- 8.2. No caso de empate na classificação final, o desempate se fará em favor do candidato que obtiver maior nota na Primeira Etapa, e se o empate ainda persistir, em favor do candidato mais velho. Em caso de empate, para efeito de classificação final, terá preferência o candidato com idade igual ou superior a 60 (sessenta) anos, na forma do disposto no Parágrafo Único do Artigo 27 da Lei nº. 10.741/2003 (Estatuto do Idoso). Persistindo o empate, prevalecerão os seguintes critérios, sucessivamente:
- 8.2.1. a maior nota atribuída na prova objetiva;
- 8.2.2. a maior idade.
- 8.3. Candidato com nota suficiente para convocação em mais de um Programa **será considerado convocado apenas no Programa da sua maior ordem de preferência**, conforme previsto nos **itens 5.2 e 5.3**.
- 8.4. Após a divulgação do resultado, os candidatos convocados deverão, **obrigatoriamente**, acessar sua página no site [www.aremgo.org.br](http://www.aremgo.org.br) para confirmar interesse ou desistência da vaga, no prazo especificado em cada convocação.
- 8.4.1 O candidato convocado e que não acessar o site, para confirmação ou desistência no período especificado em cada convocação, será considerado desistente da vaga, e desistente da participação no processo seletivo, sendo convocado outro candidato para a vaga, e o candidato desistente excluído da vaga e da condição de selecionado ou não selecionado nas demais vagas do processo seletivo.
- 8.4.2 O candidato que manifestar interesse por uma vaga e não se matricular na instituição no prazo especificado na convocação será considerado desistente da vaga e do processo seletivo sendo excluído de todas as vagas em que esteja inscrito.
- 8.4.3 Um aplicativo será disponibilizado apenas para acompanhamento da situação do candidato, devendo todas as confirmações, desistências e envio de documentos ser realizados via página do candidato na internet via desktop ou laptop.
- 8.5. Para fins de comprovação de matrícula, o candidato deverá exigir da instituição o comprovante de matrícula, emitido pelo sistema da AREMG.
- 8.6. Será assegurada vaga ao candidato aprovado, convocado a prestar o Serviço Militar obrigatório no Brasil. As reservas de vagas de que trata o caput restringe-se a médicos residentes que prestarão serviço militar obrigatório, não se aplicando a outros cursos de formação de oficiais, ofertados pelas Forças Armadas, ou serviço voluntário (Resolução CNRM 17/2022).
- 8.6.1. O candidato deve estar matriculado, e a seguir se desligar da vaga atual, e solicitar a reserva de vaga para o ano seguinte. Cada candidato poderá reservar apenas 1 (uma) vaga. O candidato que tentar reservar uma segunda vaga terá o pedido recusado, perdendo direito à vaga. Candidato que constar no sistema como matriculado e vaga reservada na data de 15 de março será excluído das demais vagas em que constar como excedente não sendo convocado pois não poderá mudar de vaga.
- 8.6.2. Os candidatos com reserva de vaga efetivada neste processo seletivo e que se encontrarem prestando o serviço militar em 2025, deverão confirmar interesse pela vaga até 30/07/2025. Caso esta confirmação não seja realizada perderão direito a vaga e esta será disponibilizada para o próximo processo seletivo.
- 8.6.3. As vagas reservadas serão, no máximo, o número de vagas oferecidas pelo Programa.
- 8.7. Conforme Lei Federal de nº 12.871/13, candidatos que tenham concluído ou previsão de conclusão de PROVAB ou Programa de Residência Médica em Medicina de Família e Comunidade até 28/02/2025, receberá pontuação adicional de 10% nas notas obtidas nas fases 1 e 2 do processo seletivo. Para obter a pontuação descrita, o candidato deverá, no momento da inscrição, preencher o campo específico que declare a participação e enviar a documentação comprobatória. Conforme Lei Federal de nº 12.871/13, o candidato que tiver concluído ou previsão de conclusão de Programa de Residência Médica em Medicina de Família e Comunidade até 28/02/2025, receberá pontuação adicional de 10% nas notas obtidas nas fases 1 e 2 do processo seletivo. Para obter a pontuação descrita, o candidato deverá, no momento da inscrição, preencher o campo específico que declare a participação no programa relacionado, e enviar a documentação comprobatória.

**Parágrafo Único:** A pontuação adicional de que trata o subitem anterior não poderá elevar a nota final do candidato para além da nota máxima prevista por este edital. Como o processo é composto por duas fases, a bonificação será aplicada na primeira fase após a classificação, conforme **item 6.2.3.1**, ou seja, para os candidatos que obtiverem, no mínimo, **50% (cinquenta por cento) da nota da prova**. Na segunda fase receberá bonificação o candidato **que não obtiver nota zero no currículo, e não podendo a nota com a bonificação ultrapassar o valor máximo do currículo que é 10(dez) pontos**. Considera-se como tendo usufruído da pontuação adicional de 10% (dez por cento), o candidato que tiver iniciado programa de residência médica, para o qual foi selecionado, utilizando tal pontuação, não podendo ser utilizada a pontuação adicional mais que uma vez portanto ao iniciara residência o candidato terá sua nota ajustada para valor sem a bonificação para as demais vagas de maior preferência em que estiver na situação de selecionado aguardando possível convocação.

9. MATRÍCULA

- 9.1. Os candidatos deverão acessar os sites [ceremgoias.org.br](http://ceremgoias.org.br) e [www.aremgo.org.br](http://www.aremgo.org.br), **a partir do dia 05/12/2024, para obter informações sobre os procedimentos para a matrícula, a ser realizada no período de 29/01/2025 a 03/02/2025**, e tomarem ciência das providências necessárias à assinatura do contrato.



PROCESSO SELETIVO UNIFICADO DE RESIDÊNCIA MÉDICA 2025 - GOIÁS

- 9.2. A matrícula da Comissão de Residência Médica (COREME) do Hospital das Clínicas da UFG será realizada na modalidade **NÃO PRESENCIAL**, exclusivamente através do Formulário de Matrícula da COREME/HC-UFG que será disponibilizada nos sites [www.aremgo.org.br](http://www.aremgo.org.br) ou [www.ceremgoias.org.br](http://www.ceremgoias.org.br).
- 9.3. Os candidatos convocados deverão baixar, no endereço eletrônico [www.aremgo.org.br](http://www.aremgo.org.br), o “Comprovante de convocação”, **que deverá ser anexado ao Formulário de Matrícula da Instituição juntamente com a documentação descrita no item 9.18**, nos prazos previstos na convocação.
- 9.4. Ao realizar a matrícula, o candidato deverá exigir da instituição o **Comprovante de Matrícula**. Este documento é a sua garantia que a matrícula foi realizada. **Não é possível efetuar a matrícula sem a confirmação de interesse e impressão do comprovante, por isto, a AREMG e AGRM não se responsabilizam por matrículas efetuadas sem o comprovante.**
- 9.5. No caso de o candidato não realizar a matrícula, a instituição deverá registrar o não comparecimento no sistema, até o final do prazo especificado na convocação, e só assim será liberada a vaga para a próxima convocação.
- 9.6. Não é permitida, ao candidato aprovado, a realização de matrícula em mais de um Programa de Residência Médica.
- 9.7. Caso o candidato seja convocado para um Programa de Residência Médica e esteja matriculado em outro, ou ligado a algum emprego que queira se desligar para realizar a Residência Médica, deverá se apresentar na Instituição, conforme especificado no item 9.1, para confirmar a disponibilidade da vaga, iniciar os procedimentos para matrícula, e só então cancelar a sua matrícula no Programa que está matriculado/cursando, mediante preenchimento de formulário próprio disponibilizado nas Comissões de Residência Médica (COREME), sob pena de perda de ambas as vagas.
- 9.8. Em caso de desistência, serão divulgadas listas de convocação de selecionados, via internet nos sites [ceremgoias.org.br](http://ceremgoias.org.br) e [www.aremgo.org.br](http://www.aremgo.org.br), seguindo a ordem decrescente de classificação de cada Programa, **a partir do dia 03/02/2025**, com prazo de apresentação e matrícula especificado em cada convocação.
- 9.9. Após início dos Programas e havendo desistências, os candidatos classificados/selecionados poderão ser convocados para reuniões “presenciais” para ocupação de vaga ou diretamente por telefone sendo, por isto, importante a atualização dos telefones informados no formulário de inscrição.
- 9.10. Nos casos de reunião “presencial” a lista dos classificados/selecionados convocados para a mesma, na proporção de até 30 (trinta) candidatos por vaga, será publicada nos sites [ceremgoias.org.br](http://ceremgoias.org.br) e [www.aremgo.org.br](http://www.aremgo.org.br) a partir de **16/03/2025**, conforme disponibilidade de vagas, sempre com 2 (dois) dias de antecedência, cabendo ao candidato interessado acompanhar as convocações pelo site.
- 9.11. O candidato convocado, que não comparecer ou não enviar representante com procuração à reunião, estará automaticamente excluído da vaga. Dentro do horário previsto e imediatamente antes do início da reunião, será fechada a porta não sendo permitida a entrada de candidatos atrasados. Realizada a classificação, haverá chamada nominal dos candidatos para ocupação imediata das vagas, seguindo a ordem decrescente de classificação.
- 9.12. Em caso de ocupação de todas as vagas em uma área, e havendo ainda candidatos classificados para aquela área, estes passarão a compor listagem de excedentes a serem convocados, **até a data limite de 31/03/2025** (desde que não estejam ou tenham estado matriculados após 15 de março em nenhum programa de residência médica iniciado em 2025) caso haja desistências de candidatos matriculados.
- 9.13. Em caso de se esgotarem os selecionados em algum programa com vaga remanescente, e havendo candidatos que tenham obtido a nota mínima na prova para o mesmo, poderá haver reclassificação de candidatos para ocupação da vaga com a mesma rotina especificada no item 9.6.
- 9.14. Na apresentação para assinatura do contrato-bolsa, é indispensável o registro profissional em Conselho Regional de Medicina de qualquer estado do Brasil devendo o registro no CRM GO seguir as recomendações e prazos previstos pelo Conselho Federal de Medicina.
- 9.15. Para candidatos aprovados no Processo Seletivo para 2024 e com vaga reservada para prestar Serviço Militar e que tenham confirmado interesse pela vaga até **30/07/2024**, o prazo para confirmação de sua matrícula junto à Comissão de Residência Médica (COREME) do Hospital das Clínicas da UFG/EBSERH será no período de **30/01/2025 à 03/02/2025**. Caso a matrícula não seja realizada nesse período, o candidato perde o direito à vaga, sendo convocado, de acordo com a ordem de classificação do Processo Seletivo atual, outro candidato selecionado para preenchimento da vaga que havia sido reservada. Candidatos com vaga reservada e que tenham se desligado do Serviço Militar por qualquer motivo perdem direito à vaga reservada.
- 9.16. Para iniciarem o Programa de Residência Médica, os aprovados deverão entregar cópia do registro profissional do Conselho Regional de Medicina de qualquer estado do Brasil, para os programas com entrada direta e certificado de conclusão de programa de residência médica para programas com pré requisito **até o dia 01 de março de 2025**, e ainda estar regularizado junto à Comissão Nacional de Residência Médica, para possibilitar a matrícula no Sistema da Comissão Nacional de Residência Médica - SISCNRM.
- 9.16.1. Caso não esteja de posse do CRM nesta data, ou seja, autorizado pelo Conselho para o exercício profissional, ou o nome não estiver regularizado junto a CNRM para matrícula, **será considerada nula a convocação do aprovado e será convocado o candidato subsequente para a vaga, de acordo com a ordem de classificação.**
- 9.17. Apenas o RESULTADO OFICIAL, e convocações a partir do dia **29/01/2025**, conferem direito ao candidato de efetuar a assinatura do contrato-bolsa, observado o disposto no item 9 – Matrícula.
- 9.18. Serão exigidos os seguintes documentos, em formato PDF e perfeitamente legíveis, para assinatura do contrato-bolsa:
- 9.18.1. Comprovante de Convocação
- 9.18.2. Cédula de Identidade;
- 9.18.3. Número de CPF;
- 9.18.4. Certidão de Nascimento ou de Casamento;



## PROCESSO SELETIVO UNIFICADO DE RESIDÊNCIA MÉDICA 2025 - GOIÁS

- 9.18.5. Comprovante de endereço;
- 9.18.6. Comprovante que estar em dia com o Serviço Militar (candidato masculino);
- 9.18.7. Comprovante de Inscrição em Conselho Regional de Medicina;
- 9.18.8. Diploma de conclusão do Curso de Medicina;
- 9.18.9. Comprovante de realização dos Programas exigidos como pré-requisito, quando for o caso;
- 9.18.10. Certidão de quitação com a Justiça Eleitoral, emitida pelo site do TSE;
- 9.18.11. Número do PIS/PASEP e Número de Inscrição no INSS;
- 9.19. No ato da matrícula, o candidato deverá solicitar junto à Instituição, uma declaração para abertura de conta salário no banco de sua preferência, entre as opções disponibilizadas no Formulário de Matrícula.
- 9.20. Esgotados os selecionados de um Programa **após 20/03/2025**, e permanecendo vagas em aberto, poderão ser abertas inscrições para reunião presencial ou on-line de nova opção, para os selecionados de outros Programas, que tenham realizado o mesmo tipo de prova, possuam nota de *Curriculum Vitae*, e não estejam ou tenham estado matriculados, após 15 de março de 2025, em nenhum Programa de Residência Médica no sistema da CNRM ou que não tenham desistido da vaga ofertada. Dentro do horário previsto e imediatamente antes de iniciada a reunião, caso se opte pela forma presencial, será fechada a porta não sendo permitida a entrada de candidatos atrasados, sendo feita chamada nominal e a seguir realizada classificação dos candidatos obedecendo ao critério de maior nota final, podendo o candidato optar para o novo Programa em caráter definitivo. Caso se opte por reunião on-line as informações serão disponibilizadas no momento da inscrição para a reunião.
  - 9.20.1. Havendo candidatos presentes em número superior ao de vagas, estes passarão à condição de selecionados a essas vagas, seguindo a ordem decrescente de notas.
  - 9.20.2. Candidato que se ausentar da sala, após o início da reunião, e não responder a chamada para alguma vaga, será considerado desistente da mesma. Para essa reunião de nova opção será obrigatória a presença do candidato, não sendo permitida a representação por procurador, em nenhuma hipótese, e nem a presença de acompanhantes na sala.
  - 9.20.3. Caso o candidato tenha realizado Processos Seletivos Unificados Complementares para 2025 e se inscreva para nova opção, a nota da prova será considerada pela média aritmética das notas das provas realizadas.

### 10. DO INÍCIO DOS PROGRAMAS

Os Programas terão início **a partir do dia 01/03/2025**. Candidatos convocados após essa data deverão iniciar as atividades imediatamente, sendo a data final para convocação e início de atividades, **o dia 31/03/2025**, desde que não matriculados em nenhum programa com início em 2025, conforme Resolução CNRM 01/2017. Para os matriculados em algum programa em 2025, a data final para convocação e matrícula é **o dia 15 de março de 2025**.

### 11. DOS CASOS OMISSOS

- 11.1. Os casos omissos serão resolvidos pelo Conselho Deliberativo da CEREM/GO.

### 12. DO CUMPRIMENTO DA LEI GERAL DE PROTEÇÃO DE DADOS

- 12.1. O candidato, ao efetuar sua inscrição neste PSU, autoriza que a AREMG, AGRM e Comissão de Residência Médica (COREME) do Hospital das Clínicas da UFG/EBSERH disponham de seus dados pessoais e dados pessoais sensíveis, exclusivamente de forma a possibilitar a efetiva execução do Processo Seletivo de Residência Médica - PSU, em conformidade com a Lei Federal no 13.709, de 2018, a Lei Geral de Proteção de Dados Pessoais – LGPD.
- 12.2. É vedado as partes utilizarem de todo e qualquer dado pessoal repassado em decorrência do presente Edital para finalidade distinta do seu objeto, sob pena de responsabilização administrativa, civil e criminal.
- 12.3. As partes se comprometem a manter sigilo e confidencialidade de todas as informações - em especial os dados pessoais e os dados pessoais sensíveis - repassados em decorrência da inscrição do candidato no PSU, em consonância com o disposto na Lei n. 13.709/2018 (Lei Geral de Proteção de Dados Pessoais - LGPD), sendo vedado o repasse das informações a terceiros, salvo aqueles decorrentes de obrigações legais ou para viabilizar o cumprimento do edital/instrumento contratual.
- 12.4. As partes responderão administrativa e judicialmente caso causarem danos patrimoniais, morais, individuais ou coletivos, aos titulares de dados pessoais repassados em decorrência da inscrição do candidato no PSU, por inobservância à Lei Geral de Proteção de Dados.
- 12.5. As PARTES declaram que tem ciência da existência da Lei Geral de Proteção de Dados e se comprometem a adequar todos os procedimentos internos ao disposto na legislação com o intuito de proteger os dados pessoais repassados pelos Candidatos inscritos no PSU.
- 12.6. As PARTES ficam obrigados a comunicar em até 24 (vinte e quatro) horas, qualquer incidente de acessos não autorizados aos dados pessoais, situações acidentais ou ilícitas de destruição, perda, alteração, comunicação ou qualquer forma de tratamento inadequado ou ilícito, bem como adotar as providências dispostas no art. 48 da Lei Geral de Proteção de Dados.

### 13. DAS DISPOSIÇÕES FINAIS

- 13.1. Os candidatos poderão interpor recursos no prazo de até 48 horas após as divulgações dos resultados preliminares.
- 13.2. Os itens deste edital poderão sofrer eventuais modificações, atualizações ou acréscimos, enquanto não consumada a providência ou evento que lhes disser respeito, ou até a data da convocação dos interessados para a prova correspondente, circunstância que será mencionada em edital ou aviso a ser divulgado nos endereços eletrônicos <http://ceremgoias.org.br> e <http://www.aremgo.org.br>.

**PROCESSO SELETIVO UNIFICADO DE RESIDÊNCIA MÉDICA 2025 - GOIÁS**

- 13.3.** Incorporar-se-ão a este Edital, para todos os efeitos, quaisquer retificações, adendos ou editais complementares do Processo Seletivo, para ingresso na Residência Médica em 2025, que vierem a ser publicados pela Comissão de Residência Médica (COREME) do Hospital das Clínicas da UFG/EBSERH.
- 13.4.** O presente edital e todas as determinações nele contidas são de responsabilidade do (da) Comissão de Residência Médica (COREME) do Hospital das Clínicas da UFG/EBSERH, cabendo a Associação Goiana de Residência Médica e Associação de Apoio a Residência Médica de Minas Gerais – AREMG, tão somente, os procedimentos administrativos visando ao cumprimento do mesmo.
- 13.5.** O presente edital será publicado na íntegra nos sites da AGRM e AREMG: <http://ceremgoias.org.br> e <http://www.aremgo.org.br>.

**Goiânia, 09 de setembro de 2024.**

**Prof. Dr. Antônio Fernando Carneiro**  
**Coordenador da Comissão de Residência Médica**  
**Hospital das Clínicas da Universidade Federal de Goiás**